Ew hemî li ser we ye

Rêberê we

Pêşxistina Mirovan

fosteringpeople
let's change lives together

Bi berdewamî
Mayî
ji sala 2013

Ofsted
Outstanding Provider

Silav li wir, em Mirovan Pêşkêş dikin

Ji ber vê yekê...dibe ku hûn xwe aciz bibin, û niha pir tişt nizanin lê ew baş e, me hûn veşartiye. Vê rêbernameyê bixwînin, em dizanin ku ew piçek dirêj e, lê ew ê fêmkirina tiştan pir hêsantir bike û hûn ê di dawiya wê de li ser me û tiştê ku em dikin zanibin. Ger tiştek heye ku hûn fêm nakin, ji dêûbavê xweya xweyî an jî ji me bipirsin û em ê her tiştê ku ji destê me tê bikin ji bo alîkariyê.

Di rêberê xwe de, hûn ê li ser van bixwînin:

- Em kî ne û çawa piştgirîya zarok û ciwanan dikin
- Tîma we li Fostering People kî ne û ew ê çawa piştgirîya we bikin
- Di cîbecîkirina xweyê de çi hêvî dikin
- Tu çi dibêjî girîng e
- Hejmar û navnîşanên têlefonê yên girîng

Li Fostering People, em tîmek heval in û em tenê tiştê ku ji we re çêtirîn e dixwazin. Her kes cûda ye û hemî ciwanên ku em cîh digirin cûda ne û hemî ciwanên ku em di lênêrîna lênêrînê de cîh digirin ji paşerojên cihê ne, û hemî çîrokek cûda ne, mîna we.

Armanca me ew e ku hûn bi dê û bavên ku hûn pê re dimînin kêfxweş bibin û dema xwe xweş bikin, lê normal e ku hûn bêriya malê bikin an di destpêkê de xwe aciz bibin, an jî heke hûn demek li wir bûna. Ger hewce be ku kesek pê re biaxive, hûn dikarin bi yek ji me re gava ku hûn hewce ne biaxivin.

Em ji Karûbarên Zarokan cuda ne û em ê tu carî we dadbar nekin an jîyana we dijwartir bikin, em dixwazin wê çêtir bikin, ji ber vê yekê li vir hinekî li ser me heye:

- Em dêûbavê xwe yê xwedîkar bibînin
- Xebatkarên me yên civakî hene ku dê piştgirîya we û dê û bavên we yên xwedîkar bikin
- Komên me yên taybet hene, li hev kom dibin û dicivin da ku hûn bikarin gotina xwe bibêjin

fosteringpeople
let's change lives together

Hûn
Rûpel 3

Kidszone
Rûpel 4

Her tişt li ser me
Rûpel 5

Karkerên Civakî
Rûpel 6

Jiyana te
Rûpel 8

Tendurist bin
Rûpel 8

Sax be
Rûpel 13

Cihê we
Rûpel 20

Ji bo pêşeroja xwe amade bin
Rûpel 30

Dengê te
Rûpel 34

Navnîşan hejmarên telefonê
Rûpel 34

Pêvajoya gilî
Rûpel 38

Hûn

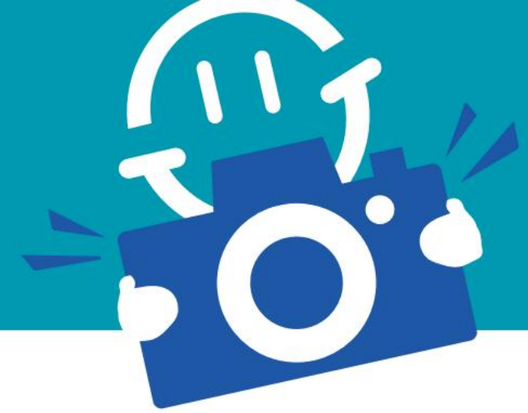

Navê min

Dê û bavên min ên mezin

Navnîşana min

Hejmara telefonê

Hejmara min a mobîl

Navnîşana e-nameya min

Xebatkarê min ê civakî yê desthilatdariya herêmî

Hejmara telefona wan e

Navê karmendê lêkolînê yê serbixwe

Agahiyên têkiliya wan in

Kidszone malperek e ku tenê ji bo ciwanan di Fostering People de ye. Hûn dikarin wê di her kêliyê de binirxînin:

www.fosteringpeople.co.uk/kidszone

Di vê malperê de gelek agahdarî hene da ku pê ewle bibin ku mayîna we bi Fostering People û dêûbavên weyên xweyî re bi qasî ku dikare baş be. Gelek agahdarî hene ku ji we re dibe alîkar ku hûn çalakiyên ku we eleqedar dikin bibînin. Her weha agahdarî li ser çalakiyên ku ji hêla Fostering People ve tenê ji bo we têne girtin hene.

Malper di heman demê de gelek awayên ku hûn dikarin tê de beşdar bibin di tiştên ku em dikin de jî hene, ji ber vê yekê hûn dikarin ji me re bibin alîkar ku em her guhertinan pêk bînin da ku jiyanê ji bo ciwanên di lênêrîna malbatê de di nav Fostering People de çêtir bikin.

Bi rêya vê malperê, hûn dikarin di her kêliyê de bi me re têkilî daynin, ger xemên we hebin, an jî tenê dixwazin me agahdar bikin ku tiştek mezin qewimiye, em ê kêfxweş bibin ku hûn ji we bibihîzin.

Ewlehî, tenduristî û bextewariya we ji me re pir girîng e û hûn ê li ser malperê agahdariya berdest bibînin ku ji we re bibe alîkar ku hûn ewle bimînin, nemaze serhêl, tevî hin fîlimên bi rastî bikêrhatî, ji ber vê yekê ew ne hemî xwendinê ye!

hemû li ser me

Daxuyaniya Armanca

Daxuyaniya Armancê pirtûkek e ku me berhev kiriye û li ser me her tiştî ji cîhanê re vedibêje.
Ew ê ji we re, dê û bavên we yên mezin û karûbarên zarokan re bibe alîkar ku hûn fêm bikin ka em çi dikin.

Daxuyaniya Armancê ji we re dibêje:

- Em kî ne û ji ku hatine
- Em ji bo we çi dikin
- Karmendên me kî ne
- Em çawa ji we re dêûbavên xwedîkar ên rast bibînin
- Em çawa perwerde dikin û piştgirî didin dê û bavên xwe
- Em çawa piştrast dikin ku dê û bavên me yên xwedîkar karekî baş dikin
- Cûreyên cîhêreng ên cihgirtinê yên li cem me hene
- Hejmara zarokên xwedîkar û dê û bavên xwedî me heye
- Ger hewce be hûn çawa dikarin gilî bikin

Me di vê rêbernameyê de gelek agahdariya ji Daxuyaniya Armancê bicîh kiriye. Me xêrek ji we re kir û piraniya beşên bêzar derxistin, lê heke hûn kopiyek xwe dixwazin, tenê ji me bipirsin û em ê yekê bidin we an hûn dikarin kopiyek ji malpera me dakêşin:

www.fosteringpeople.co.uk

Tîma we

Tîma we ew kes in ku piştrast dikin ku hûn ji rûniştina xwe ya bi me re kêfxweş dibin. Tîma we ev in:

- Tu
- Dêûbavên we yên Xwekdar
- Karkerê Civakî yê Rêveberiya Herêmî
- Pêşkêşkirina Mirovên Serperiştiya Karkerê Civakî (ji bo tu û malbata te ya xwedîkar)
- Dêûbavên Xweser ên Respite (cihê ku hûn dikarin ji bo bêhnvedanê bimînin)

Xebatkarên civakî

Karkerên civakî yên desthilatdariya herêmî

Karkerên civakî yên desthilatdariya herêmî kesên ku piştgiriyê didin we ne.

Her zarok an ciwanek ku diçe lênêrîna malbatê xebatkarek civakî heye (qanûn ev e).

Xebatkarê xwe yê civakî wekî hevalê xwe bihesibînin, hûn dikarin li ser her tiştî bi wan re biaxivin. Ew ê bersiva her pirsên we bidin û ew ê we li ser her tiştê ku diqewime agahdar bikin.

Ev qanûn e ku xebatkarê we yê civakî piştî ku hûn diçin bi dêûbavê xweyê xweyî re bijîn di nav 1 hefteyekê de serdana we bike.

Dûv re divê sala yekem herî kêm her 6 hefte carekê careke din serdana we bikin. Piştî vê yekê dibe ku kêmtir be; ew ê di wê demê de bi we re li ser wê biaxivin.

Hûn dikarin kengî hewce bike telefonî xebatkarê xwe yê civakî an jî e-nameyê bişînin.

Xebatkarê weya civakî dê pê ewle bibe ku hûn baş in û lênihêrin.

Ew ê ji bo we di civînan de biaxivin.

Hin karên din ên wan hene:

- Mala rast ji xwe re bibînin û bi we re li ser biaxivin.
- Berî ku hûn bar bikin, we bigihînin seredana mala xweya xwedîkirinê
- Gava ku hûn we bigihînin mala xweya nû tevbigerin
- Li ser navê xwe peymanek fermî çêbikin, ku jê re dibêjin 'Peymana Bicîhkirinê'.
- Dema ku hûn bi dê û bavên xwe yên xwedîkar re dijîn ji we re planek çêbikin
- Ger hewce be ji we re bêje ku hûn çawa gilî bikin.
- Bi rêkûpêk serdana we bikin û hejmara wan bidin we û navnîşana emailê.
- Civînan pêk bînin da ku hûn li ser çawaniya cîhgirtina xwe bipeyivin.

Heke hûn ne kêfxweş in, Karkerê we yê Civakî dê ji bo we bi me re biaxive û em ê alîkariya we bikin.

Xebatkarê we yê civakî dê bi we re planan çêbike ku hûn ji mala xweya xweyê xwedî derkevin, gelo hûn vedigerin malê, diçin cîhek din an dema ku hûn têra xwe mezin dibin dev ji lênêrînê berdin.

Karkerê Civakî yê Çavdêr (SSW)

Li Fostering People, em ê hewl bidin ku lihevhatina rast ji we re bibînin, lê dê û bavên we yên xwedîkar dê ne mîna Supernanny bin û ew ê hemî bersivan negirin, ji ber vê yekê ew jî hewceyê piştgirîyê ne. Karkerê civakî yê çavdêr ew kes e ku piştgirîya wan dike, û piştrast dike ku ew di lênêrîna we de karekî baş dikin.

The Fostering People SSW dê:

- Bi dê û bavên me yên xwedîkar re li ser zarok û ciwanên ku hewce ne bi wan re bijîn bipeyivin
- Ger hewce be, gava ku hûn yekem car dê û bavên xwe yên xwedîkar werin dîtin, li wir bin
- Ji we re bibe alîkar ku hûn biçin mala xweya xwedîkirinan
- Bi rêkûpêk bi dê û bavên xwe yên xwedîkar re bicivin da ku pê ewle bin ku rewşa wan baş e. Ew ê alîkariya dê û bavên we yên xwedîkar bikin ger hewcedariya wan bi alîkariyê hebe.
- Tevlî civînên ku ji aliyê xebatkarê civakî yê desthilatdariya xwe ya herêmî ve hatine danîn

Karkerên me yên çavdêriya civakî dê carinan bi te re bi tena serê xwe bipeyivin, lê ev ne tiştek ku meriv jê hişyar be, ew dixwazin zanibin ka hûn kêfxweş in. Ger hûn ne kêfxweş in an pirsên we hebin, ji kerema xwe rast bin û tiştek bibêjin, ew ê ji we re bibin alîkar ku hûn wiya çareser bikin.

Tendurist bin

Bi rastî girîng e ku hûn sax bimînin û em dixwazin ku hûn tenduristiya xwe biparêzin. Dema ku hûn hewce ne dikarin bi doktor, diranan an jî optîkist re biaxivin.

Her sal em ê piştrast bikin ku we ceribandinek bijîjkî heye, ev ê piştrast bike ku hûn fit û baş in.

Ger hûn ji 16 salî biçûktir in, dêûbavên we an jî desthilatdariya herêmî hewce ne ku ji bo vê yekê destûrê bidin me.

Dema ku hûn 16 salî an mezintir bin, hûn dikarin hilbijêrin ka hûn dermankirina bijîjkî dixwazin an na. Ger di derheqê vê yekê de pirsgirêkên we hebin, tenê bi dêûbavê xweya xweyî an xebatkarê civakî re bipeyivin, ew ê ji we re bibin alîkar.

Em naxwazin tiştek xirab were serê we, ji ber vê yekê em dixwazin ku hûn ji bo xwe hilbijartinên erênî bikin.

Wiha:

- Em ê te teşwîq bikin ku hûn di jiyana xweya cinsî de berpirsiyar bin û bijartinên guncan bikin
- Em ê te teşwîq bikin ku hûn xwe û yên din, hestyarî û laşî biparêzin
- Ger hewceyê we hebe em ê şansê we bidin ku hûn li ser narkotîk, alkol û îstismara çareserkerê agahdarî û şêwirdariyê bigerin. Tenê me agahdar bikin, em her gav li vir in ku alîkariyê bikin.

Tenduristî û Lênêrîna Kesane

Paqijiya kesane parçeyek girîng a jiyanê ye û dêûbavên we yên xwedîkar dê bixwazin ku hûn li paqijiya xweya kesane binêrin. Ew ê piştrast bikin ku we her tiştê ku hûn hewce ne (firçeya diranan, pasta diranan, şampuan, deodorant) hene.

Dibe ku ew bihêlin hûn van hilbijêrin, tenê gava ku hûn bêtir hewce ne bi wan bidin zanîn.
Dibe ku hûn ji hin xwarinan hez nekin, an parêzek taybetî hebe. Ger hûn bi dêûbavên xwe yên xwedîkar re biçin kirrûbirrê, ew ê zanibin ku hûn çi bistînin.

Dibe ku ew bihêlin hûn van hilbijêrin, tenê gava ku hûn bêtir hewce ne bi wan bidin zanîn.
Dibe ku hûn ji hin xwarinan hez nekin, an parêzek taybetî hebe. Ger hûn bi dêûbavên xwe yên xwedîkar re biçin kirrûbirrê, ew ê zanibin ku hûn çi bistînin.

Drugs

Hûn dikarin jixwe dizanin ku derman pir bi hêz in. Gelek celeb hene, hinek neqanûnî ne û hinek jî ne. Derman an reçeteyên qanûnî hene ku ji we re bibin alîkar; tenê hay ji xwe hebin ku hûn şîretên bijîjkî bişopînin û pê ewle bin ku dêûbavê weya xêrxwaz van ji we re bihêle. Dermanên neqanûnî awayê ku hûn difikirin, hîs û tevgerê we diguhezînin û garantiyek tune ku ew ê çawa bandorê li laşê we bike, ew hemî dikare bi hesta we ve girêdayî be dema ku hûn wan digirin.

Mirov behsa 'bilindbûna' li ser narkotîkan dikin, lê ev nayê wê wateyê ku ew kêfxweş e. Bûyîna 'bilind' û ceribandina 'kêm' dikare tirsnak be, û ew dikarin paşê bandorê li we bikin, zirarê bidin mejiyê we û zirarê bidin organên we.

Heke hûn dixwazin di derheqê bandorên dermanan de bêtir zanibin, em bi tevahî fêm dikin ku dibe ku hûn nexwazin li ser vê yekê bi me re an dêûbavên xwe yên xwedîkar re biaxivin ji ber vê yekê li vir malperek heye ku hûn dikarin lê binihêrin:

VEKIRÎ

FRANK ji bo ciwanan ajansa neteweyî ya narkotîkê ya hikûmetê ye. Xetek şêwirdariyê ya 24 demjimêran ji bo ciwanan heye û malper bi gelek rastiyan li ser her cûre dermanan dagirtî ye. Hûn dikarin bi wan re bi serhêl sohbeta zindî bikin, telefonê bidin wan an jî bi e-nameyê ji wan re bişînin û ew ê li wir bin ku ji we re bibin alîkar.

Malper: http://www.taIktofrank.com/ Email:
http://www.talktofrank.com/ têkilî
Hejmara telefonê: 0300 123 6600

Seksê Ewle û HIV/AIDS

Seks beşek tendurist û normal a jiyanê ye. Mirov bi gelemperî seksê wekî rêyek ji bo parvekirina hestên xwe bikar tînin û ji bo hev germ û nermiyê nîşan didin.

Seks jî dikare hestên hestyarî û laşî yên hêzdar biafirîne. Dibe ku we gelek çîrok bihîstibin, lê li vî welatî, pir kes li bendê ne heya ku ew xwe rehet û têra xwe gihîştî hîs bikin ku van hestan dest pê bikin berî ku dest bi têkiliyên cinsî bikin.

Gelek awayên cûda hene ku mirov di jiyana xwe de seksê hilbijêrin:

- Hin kes bêyî ku di nav têkiliyek domdar de bin, tercîh dikin ku seksê bikin
- Hinek tercîh dikin ku seksê bikin beşek ji têkiliyek demdirêj
- Hin kes bala endamên heman zayendê dikişînin û bi wan re têkiliyên seksî hene
- Hin kes tercîh dikin ku qet têkiliyên cinsî nekin
- Hin kes dibînin ku serpêhatiyên wan ên ewil ne wekî wan difikirin ku dê bibin

Rewşa weya kesane çi be jî, pê ewle bin ku hûn bijartinên rast û erênî yên ku ji bo we çêtirîn in bikin.

Qanûn sînorên temenî yên seksê diyar dike:

- Temenê razîbûna seksê hem ji bo mêr hem ji bo jinan 16 sal e. Eve heye bêyî ku ev bi mêr an jinekê re ye. Ji ber vê yekê em ê ji we re şîret bikin ku heya ku hûn herî kêm 16 salî bin bisekinin.
- Heke hûn 16 salî an mezintir in, divê hûn pê re seksê nekin kesek ji 16 salî biçûktir ji ber ku ev li dijî qanûnê ye.
- Her kesê ku di 'pozîsyona pêbaweriyê' de ye ku ji 18 salî mezintir e, ew e kirina tawanekê eger ew bi ciwanekî 16 an 17 salî re di bin çavdêriya wan de têkiliya seksî bikin an jî çalakiya seksî bikin.

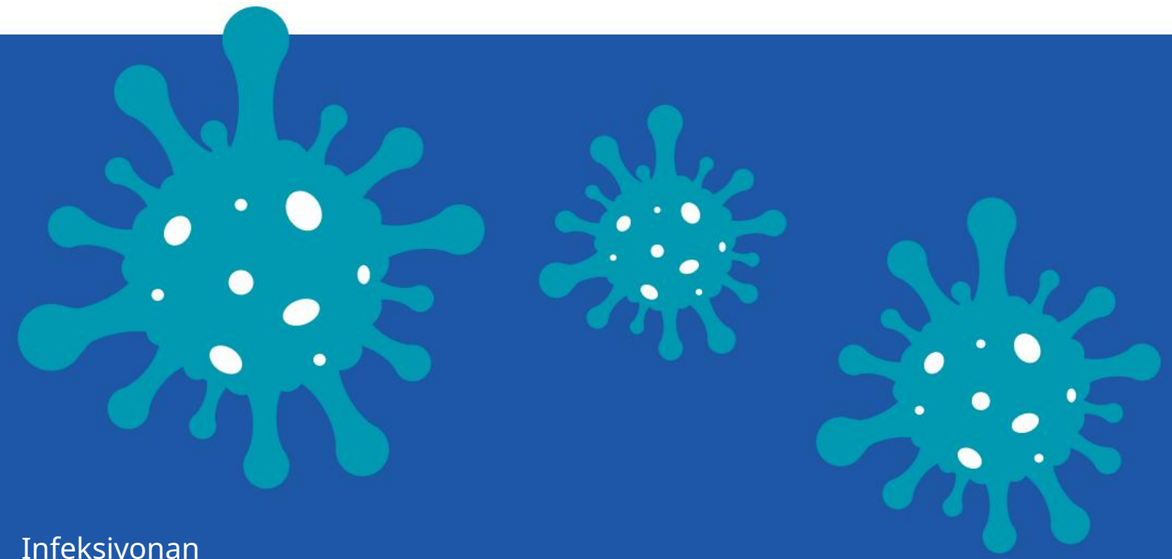

Infeksiyonan

Gelek enfeksiyonên cihêreng hene ku hûn dikarin bi riya seksê bibin an derbas bibin. Hin awayên pir hêsan hene ku meriv wê diqewime rawestîne. Gelek cih hene ku hûn dikarin şîretan bistînin ka meriv çawa xwe biparêze, kîmyagerê xweya herêmî, emeliyata bijîjkî, dibistan an zanîngehê biceribîne, û bê guman, hûn her gav dikarin ji tîmê xweya Fostering People bipirsin.

Ma hûn bi enfeksiyonên zayendî veguhezînin dizanin?

Dibe ku we ji HIV bihîstibe. Gava ku ew di laşê we de be, enfeksiyon dikare bi demê re pêşve bibe û zirarê bide pergala weya parastinê, ku dibe sedema AIDS-ê.

Heke hûn kondomê bikar neynin HIV dikare bi riya seksê ji kesekî derbasî kesekî din bibe.

Her weha HIV dikare di xwîna kesên din de bi parvekirina derzî, sirinc an alavên din ên derzîlêdanê re derbas bibe.

HIV bi têkiliya rojane, wek dest hejandin an hembêzkirin, derbas nabe.

Rêbaz hene ku hûn dikarin xwe biparêzin. Heger tu carê bixwazî bi yekî re li ser enfeksiyonên bi rêya zayendî, an nexweşiyan biaxivî an jî agahdariya li ser rêgirtin û seksa ewledar bixwazî, tu dikarî bi malbata xwe, dêûbavên xweyî, xebatkarên civakî, hemşîreya xwe ya dibistanê/zanêgehê, mamoste an karûbarê plansazkirina malbatê re biaxivî.

Ewle dimîne

Bullying

Ji ber vê yekê hûn belkî difikirin, çima ez ji yekî re bibêjim ku ez rastî zordestiyê dibim, ji ber ku ew dikare tiştan xirabtir bike, ew ê min qels bike û hê bêtir bibe hedef, wê hingê ew ê bêtir min bişidîne.

Tehdîd li her derê diqewime, ne tenê di dibistanê de, ji ber vê yekê gelek kes li cîhanê hene ku fêm dikin ku meriv çi hîs dike ku meriv zordestî tê kirin, û li Fostering People em ê ji we re bibin alîkar ger carek rastî zordestiyê were.

Ger hûn ji hêla dêûbavê weya mezin an jî kesê ku li we dinêre rastî zordestiyê were, girîng e ku hûn ji xebatkarê xwe yê civakî an jî Kesên Xweser ên ku çavdêriya xebatkarê civakî dikin re bibêjin ku alîkariyê bistînin û piştrast bikin ku zordestî raweste.

Ger hûn têne zordestiyê, em fêm dikin ku hûn çawa hîs dikin. Hûn serê sibê şiyar dibin û naxwazin biçin dibistanê an zanîngehê, dibe ku hûn hîs bikin ku kesek tune ye ku hûn pê re biaxivin û kes fêm nake.

Tehdîd dikare her tişt be ku kesek di polê de tiştên tirsnak bibêje, navên we gazî bike an jî we hîs bike ku hûn xwe îzole bikin. Tewra dibe ku hevalên we li hember we bizivirin, û şîdet be.

Dêûbavên xwedan dikarin we baş nas bikin, û dê zanibin ku tiştek heye, her çend ew nizanin ew bi rastî çi ye.

Kesên ku zordestiyê li kesên din dikin, bi awayê xwe êşê dikişînin, û ew bi vê yekê re mijûl dibin ku kesên din hestiyar dikin, ji ber vê yekê ew nizanin ku divê li ser tiştên ku wan aciz dike bifikirin.

Medyaya civakî îro di civakê de rolek mezin dilîze, û zordestî li ser WhatsApp, Facebook, Instagram, Twitter û gelekên din pêk tê. Hûn dikarin ji mamoste, dêûbavê xweyî, xebatkarê civakî an hevalê xwe re bibêjin ku hûn rastî zordestiyê tên.

Ger hûn agahdarî li ser zordariyê dixwazin, Childline malperek hêja ye ku ciwan lê binihêrin, hûn dikarin her dem, li her deverê bangî wan bikin û bişînin.

https://www.childline.orq.uk/searchpage/?query=buIlying

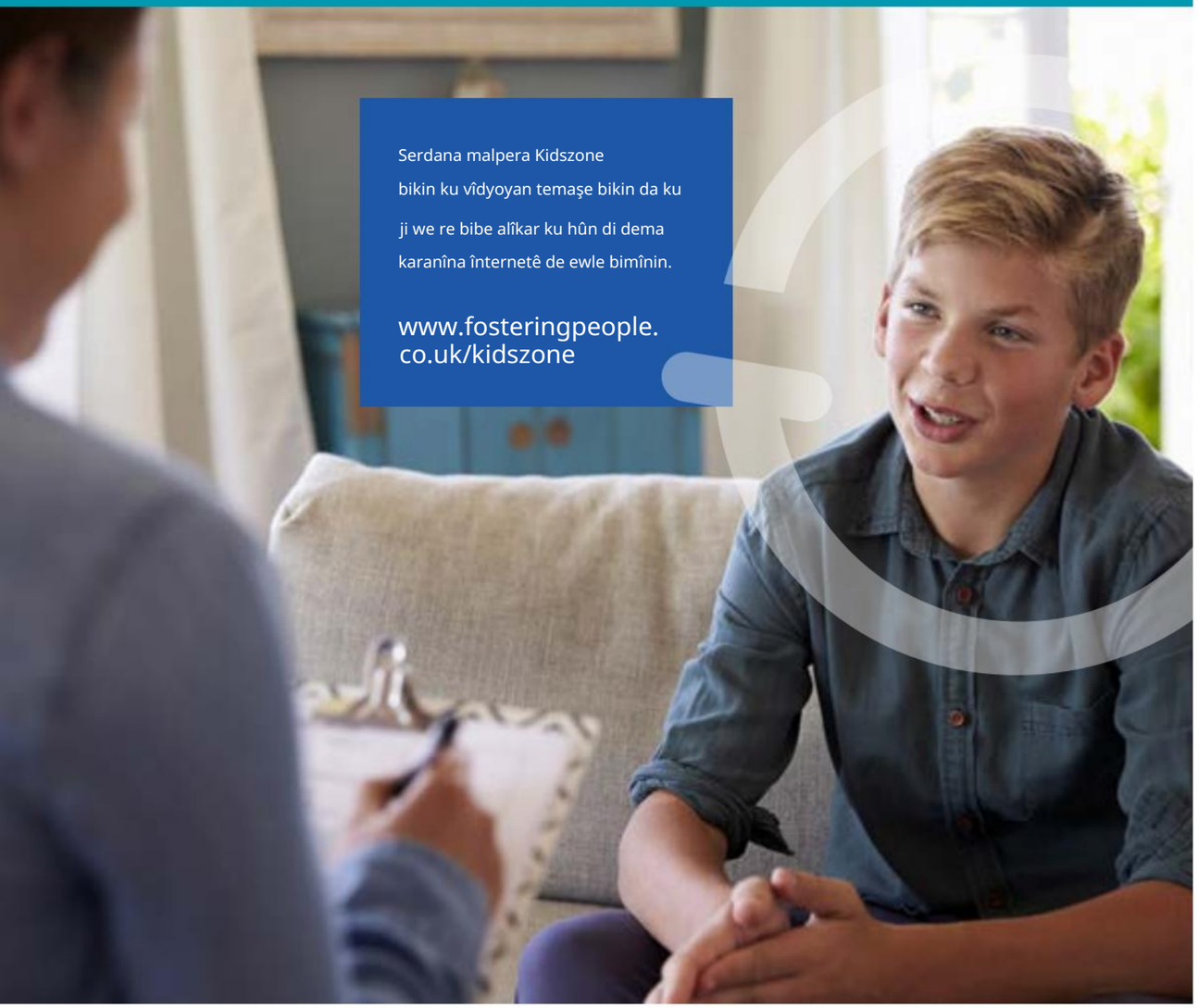

Serdana malpera Kidszone bikin ku vîdyoyan temaşe bikin da ku ji we re bibe alîkar ku hûn di dema karanîna înternetê de ewle bimînin.

www.fosteringpeople.co.uk/kidszone

Înternet & Mobîl

Ewlekariya Telefonê

Her tişt li serhêl heye û piraniya nifûsê têlefonên xwe yên desta an înternetê bikar tînin da ku bi heval, malbat û mirovên xwe yên li çaraliyê cîhanê re têkiliyê deynin.

Hûn dikarin biçin YouTube-ê û vîdyoyek temaşe bikin, an jî biçin Instagram-ê da ku bibînin ka kesên navdar li aliyê din ê cîhanê çi dibêjin.

Ew ji bo wan tiştan mezin in, lê hin kes têlefonên xwe û înternetê bikar tînin da ku sûcan bikin. Divê hûn hay ji van mirovan hebin.

Kesên xerîb dikarin înternet û têlefonan bikar bînin da ku agahdariya weya kesane bistînin. Ger mirovên xelet vê agahiyê bibînin, ew dikarin her cûre bi wê re bikin.

Înternet ji bo parvekirina wêne û çîrokan bi hevalên xwe re pir xweş e, lê piştrast bikin ku hûn dizanin kî wan dibîne.

Parvekirina wêneyan an nivîsên xwe yên bi xerîban re dikare bibe sedema tiştên mîna tacîzê.

Înternet amûrek mezin e, lê ji ber sedemên rast bikar bînin.

Parastin / Parastina zarokan

Divê em zanibin ku hûn ewle ne, bi rastî ji me re girîng e ku em her tiştî bikin da ku hûn li malê jiyanek ewledar bidin we.

Her kes li Fostering People xwedî berpirsiyarî ye ku pê ewle bin ku hûn bi tu rengî destdirêjiyê nekişînin. Ger îdiayên îstîsmarê werin kirin, wê demê divê servîsên zarokan vê yekê ciddî bigirin û lêkolîn bikin, carinan bi polîs re.

Heger tu bi tu awayî ji aliyê kesekî ve rastî destdirêjiyê bê, divê tu bi mezinekî ku tu jê bawer dikî re bipeyîvî (dêûbavên xwe yên xwedîkar, xebatkarê civakî an mamosteyê xwe).

Ew ê her gav we cidî bigirin û li we guhdarî bikin. Nefesek kûr hildin û wextê xwe bidin û li ser tiştên ku hûn tê re bipeyivin.

Mezinê ku we jê bawer kir ku we jê re got, wê hingê dê bikaribe tiştek li ser wê bike. Pêdivî ye ku hûn her du jî li ser tiştê ku hûn ê paşê bikin li hev bikin, lê divê hûn zanibin ku ji bo ku destdirêjî raweste, ew ê belkî neçar bin ku ji kesekî din re li ser destdirêjiyê bibêjin, da ku hûn pê ewle bin û parastî bin.

Ciwan û Qanûn

Ger hûn bûne qurbanê sûc, bêdeng nemînin û xwe veneşêrin.

- Hûn dikarin bi dê û bavên xwe yên xwedîkar re bipeyivin, carinan gava ku hûn bi yekî re ne girêdayî bin ev alîkarî dike dema hûn behsa pirsgirêkên xwe dikin.
- Ji polîsan re bêje
- Ger hewceyê we bêtir piştgirî hebe, komên piştgirî hene ku hûn dikarin lê bigerin.

Li vir malperek heye ku hûn dikarin bikar bînin da ku gazî kesek bikin û şêwirdariyê bistînin.

https://www.victimsupport.org.uk/

Ger hûn di encama sûcekî de birîndar bûne an jî birîndar bûne (bi her awayî - fizîkî, hestyarî, cinsî) hûn dikarin mafê tezmînatê ji Lijneya Tezmînata Birîndarên Tawanan bistînin.

Hûn dikarin li ser vê yekê bêtir agahdarî ji polîs û karûbarên zarokan bibînin. Ger hûn biryar bidin ku hûn serlêdanê bikin, dibe ku hûn hewceyê piştgirî û şêwirmendiya qanûnî bin.

Zanyarî

Divê hemî zarokên di navbera 4 û 18 salî de perwerde bibin.

Ev yek ji bo zarokên xwedîkar jî wisa ye. Girîng e ku hûn herin dibistanek ku ji bo we rast e, û ku hûn bi dadperwerî re mijûl bibin.

Em ê hewl bidin ku hûn li dibistana ku hûn berê lê ne bihêlin dema ku hûn bi malbata xweya xweyî re bar bikin. Lêbelê, carinan ev yek nabe, ji ber ku dibe ku hûn pir dûr ketine. Em hemî fêm dikin ku destpêkirina dibistanek nû û peydakirina hevalên nû çiqas dijwar e, ji ber vê yekê em ê hewl bidin ku dibistanek ku ji we re rast e bibînin. Em dixwazin bizanin ka hûn li ser dibistana xwe çawa hîs dikin, û heke xemên we hebin, bi me re bipeyivin, her gav kesek heye ku guhdarî bike.

Pir ciwan diçin dibistanê, ev tê wateya Duşem - Înî.

Lêbelê carinan, dibe ku zarokên xwedan ji ber hin sedeman neçin dibistanê.

Ger hûn hatine derxistin, dêûbavên we yên xwedîkar dikarin hewl bidin ku we vegerînin dibistanê an we biguhezînin dibistanek din a ku hûn hilbijêrin. Em vê hilbijartinê ji bo we nakin, hûn û tîmê we dê li ser wê biaxivin û ya ku ji we re çêtirîn e hilbijêrin.

zarokên astengdar & mirovên ciwan

Seqetbûn divê nehêle ku hûn ji jiyanê kêfê bistînin. Pêdivî ye ku hûn heman derfetan bidin we, mîna beşdarî werzîşê, rêwîtiya li cîhên cihêreng û bêyî pirsgirêk bikeve nav avahiyan.

Ger li we zordestî tê kirin, bêdeng nemînin, divê hûn ji dê û bavên xwe an jî xebatkarê civakî re bibêjin ku alîkarî. Gelek komên piştgirî hene ku hûn dikarin pê re biaxivin.

Her gav ji bîr mekin, bijartina we ye ku hûn çawa dixwazin bi tiştan re mijûl bibin, ji ber vê yekê her gav ji mirovan re bêjin ku hûn dixwazin çi bikin.

Ger hûn bi xwe ne seqet in, her gav ji bîr mekin ku kesên bi seqetî dikarin bi neheqî li wan bête kirin. Bawer bikin ku hûn jî mîna her kesê din bi rêzdarî û dilovanî bi mirovên kêmendam re mijûl bibin.

Ol, nijad & çand

Dê û bavên we dê hurmeta baweriyên we yên olî an giyanî bidin. Ew ê piştrast bikin ku hûn şansê we heye ku hûn tiştên olî an çandî yên ku hûn dikin bidomînin dema ku ew li we digerin.

Nijad, ol an çanda we çi dibe bila bibe, dê û bavên we yên xwedîkar dê pê ewle bibin ku hewcedariyên we bi cih werin. Girîng e ku hûn bikaribin her kevneşopî an rîtuelan biparêzin. Hemî dê û bavên me yên xwedî perwerde li ser ol û çandan têne dayîn, da ku hûn xwe rehet hîs bikin ku bi wan re li ser hewcedariyên xwe û tiştên ku hûn bikin biaxivin.

Em dêûbavên xweyî fêrî nijadperestî û pêşdarazîyê dikin ku zarok û ciwan di jiyana xwe de rû bi rû bibin, û ew dikarin ji we re bibin alîkar ku hûn bi pirsgirêkên ku diqewimin re mijûl bibin. Ger hûn dêûbavên xwedan heman baweriyên we nebin, eger hûn nexwazin ew ê nehêlin ku hûn beşdarî tiştek bibin.

Ew ê tu carî we cudakariyê nekin.

Cihê we

Dema ku hûn diçin hundur

Hest hestiyar, fikar an tewra ditirsîn pir normal e heke wextê barkirina nav mala xweya xweyî ye. Ji bo naskirina mirovan dem hewce dike, ji ber vê yekê em dizanin ku hûn bi biyaniyan re derbas dibin. Em fêm dikin ku hûn xemgîn in ji ber ku hûn ji malbata xwe, an malbata xweya berê dûr dikevin.

Dê û bavên weyên teze vê yekê dizanin, û ew ê ji we re bibin alîkar ku hûn tê de bicîh bibin.

Dê û bavên we yên xwedîkar dê li bendê nebin ku hûn tavilê li wir bi cih bibin, ew ji kesî re ne adil e. Ger hûn rêyek difikirin ku dê ji we re bibe alîkar ku hûn xwe baştir hîs bikin ku hûn li hundurê xwe hîs bikin, hûn dikarin ji xebatkarê xwe yê civakî an malbata xweya xweyî re bibêjin, û ew ê bibin alîkar ger ku ew bikarin.

Dê û bavên we yên xwedîkar dê ji we re qala xwe bikin, û dibe ku hûn bi wan re jî tiştên hevpar hebin. Ger tu bixwazî, tu dikarî ji wan re jî tiştên li ser xwe bibêjî.

Tiştê ku dê were dayîn:

- Agahiyên li ser çima li te digerin paşê ji hêla dêûbavên mezin
- Navê xebatkarê we yê civakî
- Peymana weya cihgirtinê (mal qaîdeyên, hûn ê çiqas pere bistînin, cilan hwd.)
- Dîrokek ji bo vekolîna weya yekem a bicîhkirinê (ev ê di nav 28 rojan de ji dema ku hûn çêdibe gava yekem tê hundur)

Karkerê civakî yê desthilatdariya we ya herêmî dê çi bide w

- Nav, navnîşan û hejmara telefona wan. Ew ê ji we re bêje ku rêvebirê wan kî ye û hûn dikarin bi wan re têkilî daynin.
- Dema axaftinê ye. Ger hewcedariya we bi nefes û kesek hebe ku hûn bi kê re ne beşek ji malbata weya lênêrînê ye re bipeyivin ji bo sohbetê an ji bo axaftina li ser tiştek kesane, hûn dikarin bi xebatkarê civakî yê desthilatdariya xwe ya herêmî re biaxivin.
- Gelek şîret

Ji ber vê yekê, dibe ku hûn berê di lênêrînê de bûna, an jî dibe ku ev yekem car be lê em dixwazin ku hûn li ser her tiştî haydar bin.

Çi teşwîq dike?

Xwedîkirin ew e ku malbatek li zarokek an ciwanek dinêre dema ku ew nikaribin bi malbata xwe ya jidayikbûnê re bijîn.

Hûn ê li mala dê û bavê xweyê xweyî bijîn û ew ê her tiştê ku hûn hewce ne bidin we. Ew ezmûnek pir xemgîn e ji ber ku hûn hîna wan nas nakin, lê em dizanin ku hûn ê di lênêrîna wan de ewle bin.
(Me gelek kontrol kirine)

Li seranserê cîhanê dêûbavên xwedîkar hene.

Ew hemî mal û şêwazên jiyanê hene. Carinan jixwe zarok an xortên wan hene ku bi wan re dijîn, carinan zarokên wan bi xwe ne, carinan jî zarokên din ên xwedîkar in.

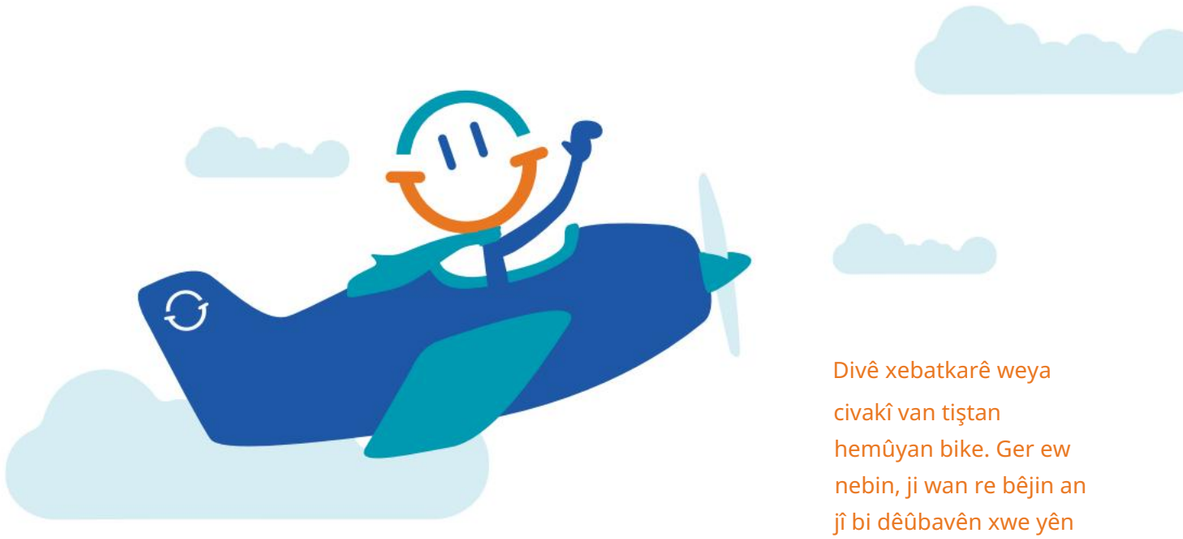

Divê xebatkarê weya civakî van tiştan hemûyan bike. Ger ew nebin, ji wan re bêjin an jî bi dêûbavên xwe yên xwedîkar re li ser wê bipeyivin.

Dema ku hûn diçin hundur

Ji ber ku tu lênêrînê dikişînî, dê civîn çêbibin da ku em li ser lênihêrîna we, rewşa we û malbata weya jidayikbûnê biryaran bidin. Gelek hevdîtin hene ku ev in:

- Rêzkirina hemû detayan
- Çêkirina planan
- Kontrolkirin ka tişt çawa diçin

Em hez dikin ku hûn beşdarî civînên me yên ku li ser we ne, bibin, da ku hûn ji me re bibêjin ku hûn çi hîs dikin, hûn çi hewce dikin û hûn çi dixwazin. Ew bi kîjan celebê civînê ve girêdayî ye, li ser çiqas hûn ê tevlê bibin, lê em ê her gav ji we re vebêjin berî ku hûn werin. Her çend hûn neçin civînê jî, hûn dikarin her gav binivîsin an jî ji kesekî re bibêjin ku hûn dixwazin kesên di civînê de çi bizanibin.

Em ê bi desthilatdariya xwecihî û her dezgehên din ên ku di lênêrîna we de têkildar in re bixebitin da ku hûn pê ewle nebin ku hûn xwe li derve hîs nekin, an ku em bêyî we biryaran didin.

Mafê we heye ku hûn piraniya agahdariya ku me derheqê we de hene bibînin û divê desthilatdariya herêmî piştrast bike ku ew agahdarî li ser rewşa we didin we ku ji we re hêsan tê fam kirin.

Dema ku hûn di nav malbatek guhezbar de cih digirin, hûn ê bi dêûbavên xweyî û karûbarên zarokên xwe re hevdîtinên birêkûpêk bikin da ku hûn pê ewle bin ku her tişt baş dimeşe, û hûn bibînin ka tiştek heye ku hewce bike ku were guheztin da ku ew çêtir bikin.

Pêşniyara weya yekem di nav 20 rojan de piştî ku hûn bi dêûbavên xweyên xweyî re derbas dibin tê kirin. Piştî 3 mehên din.

Pêvajoya sêyem dê piştî 6 mehan were kirin û her lêkolînek paşê dê her 6 mehan carekê were kirin.

Bi rastî girîng e ku hûn fersenda beşdarî van civînên nirxandinê bibin.

Ger hûn bixwazin beşdarî civînê bibin xebatkarê weya civakî û xebatkarê çavdêriya civakî ya Fostering People dê di civînê de piştgiriyê bidin we.

Ger hûn ji axaftina li pêşberî mirovan aciz in wê hingê hûn dikarin ji bo piştgiriyê kesek bi xwe re bînin. Ger hûn nexwazin beşdarî xebatkarê xwe yê civakî bibin û SSE dê li ser wê yekê biaxive ku hûn çawa dikarin piştrast bikin ku nêrînên we di civînê de têne eşkere kirin.

Dibe ku hûn bixwazin wê ji me re binivîsin an vîdyoyê bikin.

Em dixwazin ku hûn bibin beşek ji van civînan, da ku em bizanin ka hûn çawa hest dikin.

Bi malbat û

hevalên xwe re têkilî daynin

Daîreya xizmetên zarokan an jî pêbawerî divê we teşwîq bike ku hûn bi malbat û hevalên xwe re têkiliyê deynin, heya ku bi rastî sedemên baş hebin ku hûn wiya nekin. , ji ber ku hûn dikarin. Zagonek li cîh heye ku van hemîyan bi navê Qanûna Zarokan 1989 rave dike û an xebatkarê weya civakî an jî xebatkarê me yê civakî yê Fostering People dikare ji we re rave bike.

Gava ku lihevhatinek li ser kê hûn dikarin pê re têkilî daynin çêbibe, dê gengaz be ku hûn bi gelek awayên cûda bi malbat û hevalên xwe re têkilî daynin.

Ev dibe ku serdana wan, şandina nivîsê, telefonê an e-nameyê be.

Xebatkarê we yê civakî dê bi kê re bipeyive dema ku hûn di lênêrîna malbatê de ne. Ger hûn nexwazin ne hewce ye ku hûn bi kesek re têkilî daynin. Ger hûn bi kesekî re di têkiliyê de bin, û dixwazin rawestin, ji xebatkarê xwe yê civakî re bêjin û ew ê alîkariyê bikin.

Dibe ku carinan hebe ku xebatkarê weya civakî an dêûbavên xwedan biryar bidin ku di jiyana we de kesek heye ku hûn pê re neaxivin, ji ber ku ew dikarin zirarê bidin we. Xebatkarê we yê civakî dê sedemên vê yekê vebêje û bi we û dêûbavên we yên xwedîkar re bipeyive ka meriv çawa ewleh bimîne.

Carinan ji bo ewlehiya we vebijarkek baş ev e ku hûn di derheqê têkiliyê de rêgezên we hebin, mîna dema ku hûn serdana kesek dikin kesek bi we re li wir bin, an jî têlefon û çalakiya weya li ser medyaya civakî were şopandin. Ev ne ji ber wê ye ku ew ji we bawer nakin, ew tenê berpirsiyar in ku bicîh bikin ku hûn baş û ewle ne.

Karkerên we yên civakî û dêûbavên we yên xwedîkar divê her gav bi malbat û hevalên we bi dilovanî û bi hurmet tevbigerin. Ger malbat an hevalên we werin serdana we, wê hingê dê rêgez hebin ku ew bişopînin, ji ber ku ew li mala dê û bavê we ne.

Dê û bavên we yên mêtinger dê bi wan re bi dadperwerî tevbigerin, lê ew jî dixwazin ku bi dadperwerî bi wan re were kirin.

Dîtina malbat û hevalên xwe dikare bîranîn û hestên kevn derxe, ku hûn xemgîn bibin an jî dibe ku hêrs bibin. Ger ji we re piştgirî, wext ji xwe re an jî kesek ku hûn pê re bipeyivin hewce ne, bila kesek zanibe, em fêm dikin.

Dibe ku hûn bixwazin li mala hevalekî xwe bimînin, lê hûn hewce ne ku ji xebatkarê xwe yê civakî an jî dêûbavên xwe yên xwedîkar agahdar bikin û ew dikarin li hev bikin ka ev çawa dikare bibe.

Ew ê belkî dixwazin bangek bilez bidin malbata hevalê we da ku pê ewle bin ku bi wan re baş e, û hûn ewle ne. Ev peyman dê biqewime gava ku hûn dest bi cîgiriya xweya xerîdar bikin, û hûn dikarin wê di 'peymana bicîkirina xerîdar' de nivîsandî bibînin.

Starfish Promise

Hemî dê û bavên me yên dildar ji bo her zarokek ku lê dinihêrin sozek stêrk didin.
Ew soz didin ku cûdahiyek ji we re çêbikin û ezmûna weya lênêrîna lênêrîna lênêrînê bi qasî ku ew dikare erênî be.

Dê û bavên we yên mezin soz didin ku:

- Li te guhdarî bike
- Ji bo lênêrîn, parastin, mezinkirin û hêzkirina we pabend bin
- Ji bo ku ezmûn û encamên ku di lênêrîna me de ne çêtir bikin tevbigerin
- Bi namzedkirina we ji bo nexşeyên xelat û pêşbaziyan wekî ku hûn tevlêbûna xwe bi Kesên Pêşkêşkar re pêşde bibin her weha beşdarî bûyerên ajansan dibe
- Ji bo teşwîqkirin, piştgirî û îmkana we her tiştî bikin ku:
  - Formên xwe yên 'Gotinên xwe bêje' û 'Bê bihîstin' temam bikin û hemî çavkaniyên ku li ser Kidszone hene nîşanî we bidin.
  - Beşdar bibin û beşdarî planên lênêrîna xwe û vekolînên lênêrînê bibin
  - Beşdarî çalakî û bûyerên beşdariyê di nav Fostering People de bibin.

nepeniya te

Dema ku hûn diçin nav lênêrîna lênêrîn û destûr didin ku hûn tiştên nepenî hebin, hûn hîn jî destûr didin nepeniya xwe.

Dema ku hûn têkevin hundur, hûn ê hebin:

- Cihek ewle ji bo ku hûn tiştên xwe yên kesane biparêzin
- Bi xebatkarê xwe yê civakî û dê û bavên xwe re bipeyivin. Ew ê bibêjin hûn ku cîhê we yê ewledar heya ku tunebe nayê lêgerîn sedemek pir giran. Hûn ê ji we re bêjin ka çima ger hewce bike ku ev bibe.
- Mafê ku agahdariya we ya kesane nepenî bimîne
- Hêza çêkirina telefonên kesane yên taybet (van dibe ku drav bide, ji ber vê yekê dibe ku hûn neçar bibin ku wê bi hindek sînordar bikin mîqdara demê).

Machine Translated by Google

Rêbaz & Hêviyên

Di mala her kesî de qaîdeyên cûda cûda ne. Dibe ku malbata weya xwedî qaîdeyên ku gava hûn bi wan re bar bikin dê ji we re bibêjin.

Ger zarok an ciwanên din li wir bijîn, ew ê qaîdeyên bi heman rengî bişopînin. Ger hûn hîs dikin ku qaîdeyên ne dadperwer in, divê hûn li ser vê yekê bipeyivin û dêûbavên xwe yên dilxwaz bikin, lê bi rengek maqûl.
Heke hûn hest dikin ku qaîdeyên xelet in û hûn pir nerazî ne, hûn dikarin bi xebatkarê xwe yê civakî re biaxivin, an gilî bikin.

Disîplîn li malên xwedîtiyê tê kontrol kirin. Destûr nayê dayîn ku dê û bavên we bi van awayan we ceza bikin:

- Li te bixin an li te bixin
- Ew nikarin ji ber tiştekî ku we kiriye, hûn nehêlin ku hûn serdana malbata xwe bikin
- Ew nikarin rê li malbata we bigirin ku serdana we nekin, heta ku sedemek baş hebe
- Ew nikarin rawestin an kêmtir pereyên tûrik bidin we.
- Ew tenê dikarin we ji zarokên din dûr bixin ji bo demeke kurt, da ku hûn bihêle ku hûn aram bibin, lê ew nikarin we ji dîtina wan bi tevahî rawestînin
- Bi dayîna dermanan nikarin we kontrol bikin, heya ku hûn ji ber sedemên bijîşkî hewce nebin
- Divê ew li hember dînê we bêhurmetiyê nekin, nijad, çand, zayendî, seqetî an zayend

Ne hewce ye ku hûn yek ji van cezayên ji malbata xweya xwerû ragirin. Ger hûn ji çawaniya dermankirina we nerazî bin, DIVÊ hûn ji xebatkarê xwe yê civakî re bibêjin.

Girîng e ku hûn zanibin ku her kes pêdivî ye ku rêzan bişopîne da ku bi hev re jiyanek adil û rehet bike.
Ger hûn qaîdeyên ku we bi wan re li hev kirine bişkînin, wê hingê divê hûn ji bo tiştê ku we kiriye li hêviya encamek bin. Mînak ev e, ku ji bo dereng hatina bingeh tê girtin.

Dema ku hûn bi wan re dijîn, bi dêûbavên xwe yên xwedîkar re li ser qaîdeyan bipeyivin.

Mêvanên Serbixwe

Ger hûn nekarin pir ji malbata xwe bibînin dema ku hûn di lênêrîna malbatê de dijîn, girîng e ku hûn bigihîjin kesek li derveyî malbatê û karûbarên zarokan. Li vir Ziyaretvanê weya Serbixwe tê hundur, ku tu têkiliya wî bi kesên ku li we digerin re tune ye. Hûn dikarin bi wan re li ser her tiştê ku hûn hewce ne biaxivin, û ew dikarin ji we re bibin alîkar ku hûn hewceyê alîkariyê bin. Ger hûn mêvanek serbixwe dixwazin, tenê ji xebatkarê xwe yê civakî bipirsin.

Pereyên Pocket û Alîkariyên Cilan

Hûn ê pereyê tûrikê bistînin û dêûbavên we yên xwedîkar dê werin dayîn da ku alîkariya we bikin. Hûn dikarin pereyê xwe ji bo kirîna cil û pêlavan bikar bînin. Dê û bavên we yên xwedîkar divê pê ewle bin ku têra we pêlav û cil û bergên we hebin (uniforma weya dibistanê jî).

Dê û bavên we yên xwedîkar divê pê ewle bin ku ew li şûna her tiştê ku hûn jê mezin bûne, an tiştê ku zirarê dîtine, bikin. Ew ê bi pereyê ku em bidin wan, vê bikirin.

Dema ku hûn bi dê û bavên xwe yên xwedîkar û xizmetên zarokên xwe re li ser pereyê berîka xwe bipeyivin, divê ew bi zelalî ji we re bibêjin ku hûn bi pereyê berîka xwe çi bikirin. Aşkerekirina vê yekê dê ji we re hêsantir bike ku hûn paşê di mana xwe de fêm bikin.

Gava ku hûn bi dêûbavên malbata xwe re bar dikin, dibe ku hûn cil û pêlavên minasib nebin. Xizmetên zarokan belkî karibin hinek pereyan bistînin ji bo kirîna cil û bergên ku hûn hewce ne, li şûna ku dêûbavên we yên xwedîkar pereyên xwe li ser xerc bikin. Dibe ku hûn bikarin vî pereyî bistînin ger hûn neçar bin ku dibistanê biguherînin an jî unîformek tevahî nû bistînin.

Amadekirina ji bo pêşeroja te

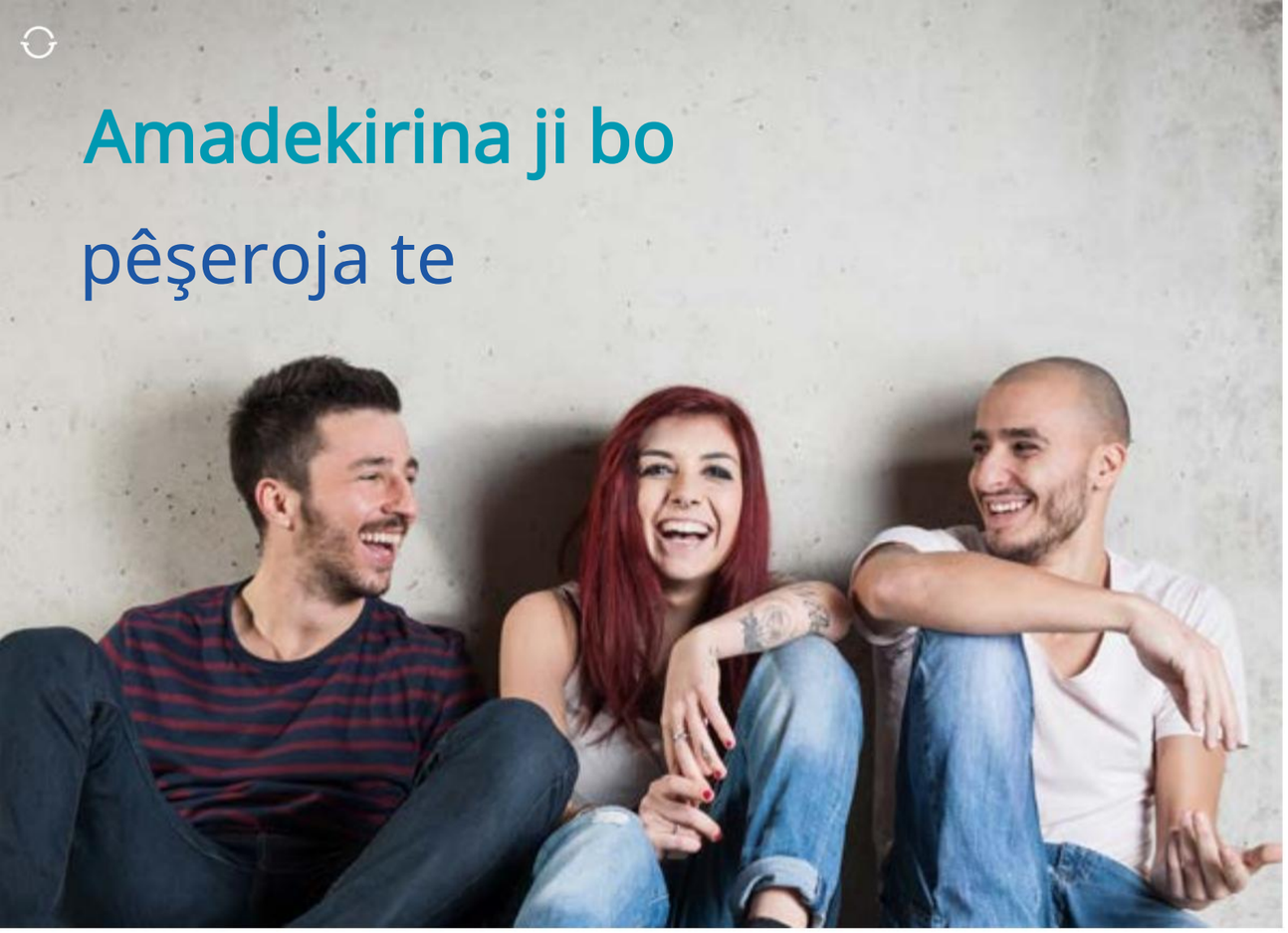

Ji ber vê yekê, gava ku wextê dev ji lênêrînê ye, dibe ku hûn ji şabûnê birevin ku bibin xwedî serxwebûn û azadiya xwe, an jî dibe ku hûn ji ber hiştina dêûbavên xwe yên mezin aciz bibin, an tewra ji tiştê ku pêş de tê jî xemgîn bibin.

Staying Put

Staying Put cihê lênêrînê ye ku piştî 18 saliya xwe bi dêûbavê xweyê xweyî re bijî.

Bi salan ciwan gelek caran dema ku 18 salî bûn li cem dê û bavên xwe dimînin, lê qanûn di Gulana 2014an de guherî da ku desthilata herêmî ya we piştgirî bide vê rêkeftinê ger hûn û dêûbavê we bixwazin ku ew biqewime û ew di berjewendiya we de ye.

Ev nûçeyek pir xweş e, ji ber ku hûn dikarin bi mirovên ku hûn nas dikin re bijîn û yên ku gava ku hûn mezin bûne piştgirî dane we bidomînin.

Wateya wê ew e ku gelek ciwan heta 21 saliya xwe an jî mezintir ji malên xwe yên xwedîtiyê dernakevin!

Ew dikare ji we re bibe alîkar ku hûn têkevin nav perwerdehiyê û perwerdehiyê an bidomînin an jî wextê bidin we ku hûn pirsgirêkên ku hûn pê re rû bi rû dimînin gava ku hûn derbasî mezinan dibin çareser bikin.

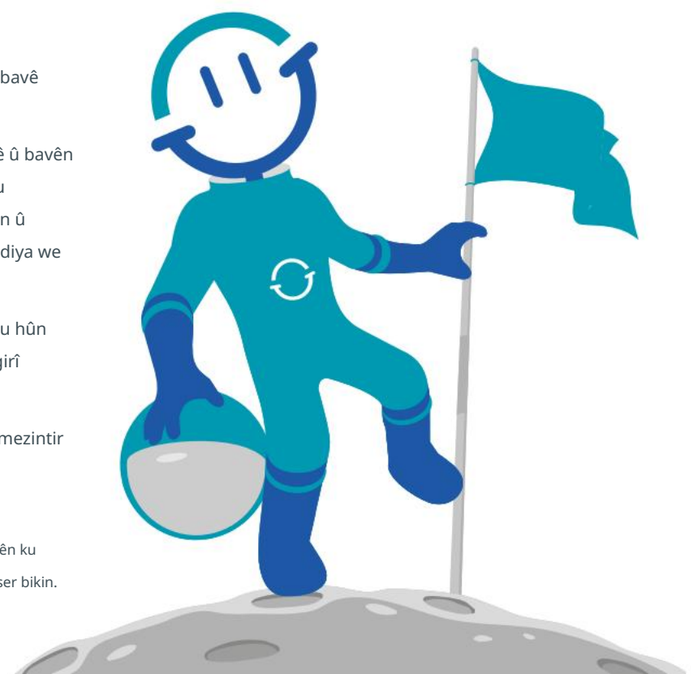

Pênaseya qanûnî ya Staying Put:

Staying Put ji bo ciwanek ku 'mafdar e' heye - ew kesê ku ji 14 saliya xwe vir ve 13 hefte an jî zêdetir di lênêrînê de derbas kiriye û dema ku ew dibin 18 saliya xwe hîn jî li wî (di lênêrînê de) lênihêrin. Divê ew bi hev re bijîn. dêûbav ku ji hêla desthilatdariya herêmî ve an jî ji hêla dezgehek lênêrînê ve hatî pejirandin.

Ma Staying Put ji bo we û dêûbavê weya mezin rast e?

Aranjmanên Staying Put hewceyê lihevhatina dêûbav û kesê ciwan e ku ew diçin kar.

Dema ku hûn gihîştin 16 salî xebatkarê weya civakî dê nirxandina hewcedariyê bike.

Gava ku hûn dest bi plansazkirina dev ji lênêrînê dikin, ev ê hemî hewcedariyên we bihesibîne. Nirxandina hewcedariyê dê ji xebatkarê we re bibe alîkar û hûn fêm bikin ka çi hewce dike ku di plansaziya riya we de cih bigire.

Wekî beşek ji nirxandina wan divê ew bifikirin ka Staying Put îhtîmalek e û divê bi we û dêûbavê weya xwedîkar re nîqaş bikin.

Pêdivî ye ku di vekolîna yekem de piştî 16-saliya we were nîqaş kirin û tiştê ku biryar tê girtin divê di plansaziya riya we de were tomar kirin.

Pêdivî ye ku hûn, dêûbavê we û xebatkarê we bi Staying Put razî bibin û hûrguliyên ka dê çawa bixebitin.

Carinan dibe ku Staying Put ne mumkin be; ew jî bi şert û mercên dê û bavên we ve girêdayî ye.

Dibe ku hûn nexwazin piştî 18 saliya xwe bi dê û bavên xwe yên xwedîkar re bimînin; dibe ku hûn bixwazin bi malbata xwe ya jidayikbûnê re, li xanîyên piştgirîkirî an jî li cîhê xwe bijîn.

Pir girîng e ku xebatkarê we li ser feydeyên Staying Put û hem jî guheztinên ku ew ê di navbera we û dêûbavê we de çêbike nîqaş bike.

Divê xebatkarê we jî li ser kîjan alternatîfan nîqaş bike in, di nav rewşên weha de piştgirîya pratîk û rêkeftina darayî jî heye.

Di heman demê de divê di hemî lêkolînên din de berî ku hûn bibin 18 salî, heke rewşa we biguhere, were hesibandin.

Dimeşin _

Erk e ku desthilatdariya xwecihî heta 21 saliya we piştgirî bide sazûmana we ya Staying Put.

Dibe ku hûn hîs bikin ku hûn amade ne ku berî vê yekê bimeşin û divê di her vekolîna plansaziya rê de were nîqaş kirin.

Lêbelê, tenê ji ber ku ew tê nîqaş kirin nayê vê wateyê ku hûn neçar in ku pêşde biçin, lê ger ku lihevkirin ji nişka ve biqede divê planek piştgir hebe.

Dibe ku hin rewş hebin ku di berjewendiya we de ye ku hûn piştî 21 saliya xwe bi dêûbavê xwe yê berê re bimînin, ji ber ku hûn qursek perwerdehiyê ya ku neqediyaye dikin, an hûn bi hin pirsgirêk an pirsgirêkên taybetî re têdikoşin.

Di van rewşan de hûn dikarin bipirsin ka hûn dikarin bi dêûbavên xwe yên berê re bimînin, lê ji bo ku desthilatdariya herêmî qebûl bike ne hewce ye.

Ger hûn ji plana ji bo we ne razî ne çi bikin.

Hemî ciwanên ku li wan têne şopandin divê xwediyê karmendek çavdêriya serbixwe (CIRO) bin.

Ger hûn ji plana xweya rêgezê an biryara ku di derbarê Staying Put de hatî girtin nerazî ne, wê hingê divê hûn bi CIRO-ya xwe re biaxivin.

Her weha hûn dikarin daxwaz bikin ku parêzvanek were tayîn kirin ku ji bo ravekirina nêrînên we ji şêwirmendê weya kesane an xebatkarê civakî re bibe alîkar û nûnertiya civîna vekolîna plansaziya we bike.

Hûn dikarin vekolînek bilez a plansaziya riya xwe daxwaz bikin, da ku fikarên we bêne hesibandin.

Heke hûn hest dikin ku hûn nekarin dîtinên xwe bidin pêş, hûn dikarin ji parêzerek bixwazin an hevalek an malbatek xwe bînin ku piştgirî bidin we.

Ger ne mumkin be ku hûn fikarên xwe çareser bikin, divê hûn hûrguliyên ku hûn çawa gilî bikin bipirsin. Her weha dê hûrgulî li ser malpera desthilatdariya weya herêmî jî hebin.

Ji bo bêtir şêwirdariyê biçin ku derê?

Li ber Deng

Şêwirmendî û arîkariya zagonî ya bêpere (ku jê re parêzvanî tê gotin) bidin ciwanên ku di lênêrînê de dijîn an vê dawiyê dev ji lênêrînê berdane.

T: 0808 800 5792

www.coramvoice.org.uk

Xizmeta Parastina Neteweyî ya Ciwanan (NYAS)

Agahdarî, şêwirdarî, parêzvanî û nûnertiya qanûnî ji zarok û ciwanan re pêşkêş bikin.

T: 0808 808 1001

www.nyas.net

Dengê te

Her kes cûda ye û em hemî ji tiştên cûda hez dikin û her gav ne hêsan e ku meriv bi mirovên din re biaxive.

Gava ku hûn bi mirovên din re dijîn, divê hûn qebûl bikin ku ne her tişt dê çawa ku hûn dixwazin biçe, û carinan jî divê hûn bi yên din re li hev bikin. Dê carinan hebin ku ew jî bi we re li hev bikin.

Dibe ku carinan dijwar be, dibe ku hûn nakokî û têgihîştinê hebin, lê çi dibe bila bibe, girîng e ku hûn her gav rêz ji mirovên ku hûn pê re dijîn hebe, û zanibin ku dibe ku hin tevger neyên qebûlkirin.

Dengê we ji me re girîng e, tenê awayê ku em dizanin ku em karekî baş dikin ev e ku hûn kêfxweş in, ji ber vê yekê em her gav dixwazin bibihîzin ka hûn çawa hîs dikin û çi dikare cûda were kirin.

Em her sal li xebatên dê û bavên xwedî mêze dikin û em ji zarok û ciwanên ku li cem wan mane dipirsin ka wan çawa rûniştina xwe dît, çi baş bû, çi xirab bû, çi dikaribû çêtir an cûdatir bûya.

Ger di cîhana xweya guheztinê de carinan hewce be ku hûn li ser tiştek gilî bikin, nameyek rasterast ji tîmê ewlehiya kalîteyê ya Fostering People re bişînin. (Pêvajoya gilî li pişta vê rêbernameyê ye).

Xebatkarê weya Xewnan ku çavdêriya xebatkarê civakî dike her gav li wir e ku li we guhdarî bike û bi we re biaxive ka hûn çawa dibînin ku hûn xaniyê xweya xerîdar çawa dijîn.

Mafê agahdariyê

Qanûna Parastina Daneyên (1989) diyar dike ku her kes mafdar e ku hin agahdariya ku derheqê wan de têne girtin bibînin.

Ev qanûn dê di Gulana 2018 de bi Rêziknameya Parastina Daneyên Giştî ve were guheztin.
Fostering People agahdariya li ser we digire ku em di dema rûniştina we de bi me re ava dikin, da ku ji me re bibin alîkar ku cîhê we birêve bibin û piştgirîya rast peyda bikin. Mafê we heye ku hûn bikarin van agahiyê bibînin, tenê ji dêûbavê xweyê xweyî an jî ji xebatkarê civakî yê çavdêr bipirsin.

Tenê agahdariya ku hûn destûr nadin ku hûn bibînin dibe ku agahdariya nepenî ya li ser kesek din an carinan agahdariya ku ji hêla kesek din ve wekî polîs an bijîjk têne dayîn be. Ger ji we re were gotin ku hûn nikarin xwe bigihînin pel û agahdariya xwe divê hûn gilî bikin.

Qanûna Zarokan 1989/2004

“Divê ciwan li gorî derfetên xwe di nava malbata xwe de werin mezinkirin. Dadgeh dema ku biryarên li ser ciwan distîne divê berjewendiya ciwanan bigire pêş û divê xizmeta zarokan bi zarok/ciwan û malbatên wan re bixebite.”

Qanûna Zarokan girîng e ji ber ku:

- Ew te diparêze
- Ew piştrast dike ku hûn mafên xwe dizanin
- Dibêje dîtinên te girîng in
- Ew maf dide we ku hûn bizanin ka çi diqewime û çima
- Ger hewce be ew dihêle ku hûn gilî bikin

Navnîşan û hejmarên telefonê

Hemî jimar di dema çapê de rast bûn lê dibe ku ji hingê ve hatî guhertin.

Pêşkêşkirina Pêşniyara Kalîteyê ya Mirovan

Telefon: 0115 945 5445

Duşem- Înî 9.00-17.00

Zarokan:

BELASÎ BALAN: 0800 1111

malpera Înternetê: https://www.childline.org.uk/

Childline xeta alîkariyê ya belaş e ji bo zarok û ciwanan li Brîtanyayê. Hûn dikarin li ser jimareya belaş bang bikin ku bi tevahî tiştek biaxivin, tiştek pir mezin an jî pir piçûk nîne.

Şêwirmend her gav li wir in ku ji bo çareserkirina wê alîkariyê dikin.

Bibin Xeta Şêwirmendiya Lênêrînê

Telefon: 0800 023 2033

Duşem- Înşem 10.30 - 15.00

Xeta Parastina Zarokan NSPCC BELA

Ji bo 18 û kêmtir bang bikin: 0800 1111

JI BO MEZINA BELAŞ: 0808 800 5000

malpera Înternetê: https://www.nspcc.org.uk/

Hûn dikarin ji wan re li ser fikarên ku we di jiyana we de hene ku we ditirsîne û di xetereyê de hîs dike ji wan re bêje.

OFSTED

Telefon: 0300 123 1231

Komîserê Zarokan ji bo Îngilîstanê

Telefon: 020 7783 8330

Fostering People Limited

Suite D
The Point
Welbeck Road
West Bridgford
Nottingham
NG2 7QW

0800 077 8159

an jî biçin malpera me www.fosteringpeople.co.uk/ kidszone

FRANK - Xeta Alîkariya Dermanên Neteweyî

BALA BALAN: 0300 123 6600

Li: http://www.talktofrank.com/

Ger pirsên we hebin an hewcedariya we bi şîret hebe li ser tiştek ku bi dermanan re bikin, ew ê ji we re vebêjin. Her weha ew dikarin şîretan li we bikin ku hûn li devera xwe ya herêmî ji bo pirsgirêkên narkotîkê biçin ku derê ji bo alîkariyê.

Sameriyan

BALA BALAN: 116 123

malpera Înternetê: www.samaritans.org/

Samerî li wir in ji bo ku alîkariya mirovên ku xwekujî, tengahiyê dikişînin an hestên tengahiyê dijîn. Ew 24 saetan vekirî ne.

Gihîştina Ciwanan

Telefon: 020 8772 9900

malpera Înternetê: www.youthaccess.org.uk/

Youth Access rêxistina neteweyî ya agahdarî, şêwirmendî û xizmetên piştevaniya ciwanan e.

Xeta alîkariyê ya Runaway

Xeta Alîkariya BELA: 116 000 (telefon bikin an jî binivîsin

malpera Înternetê: www.runawayhelpline.org.uk/

Xeta alîkariyê ya Runaway xetek alîkariyê ya têlefonê ya belaş e ji bo ciwanên ku reviyane an jî neçar mane ku ji mal û lênêrînê derkevin.

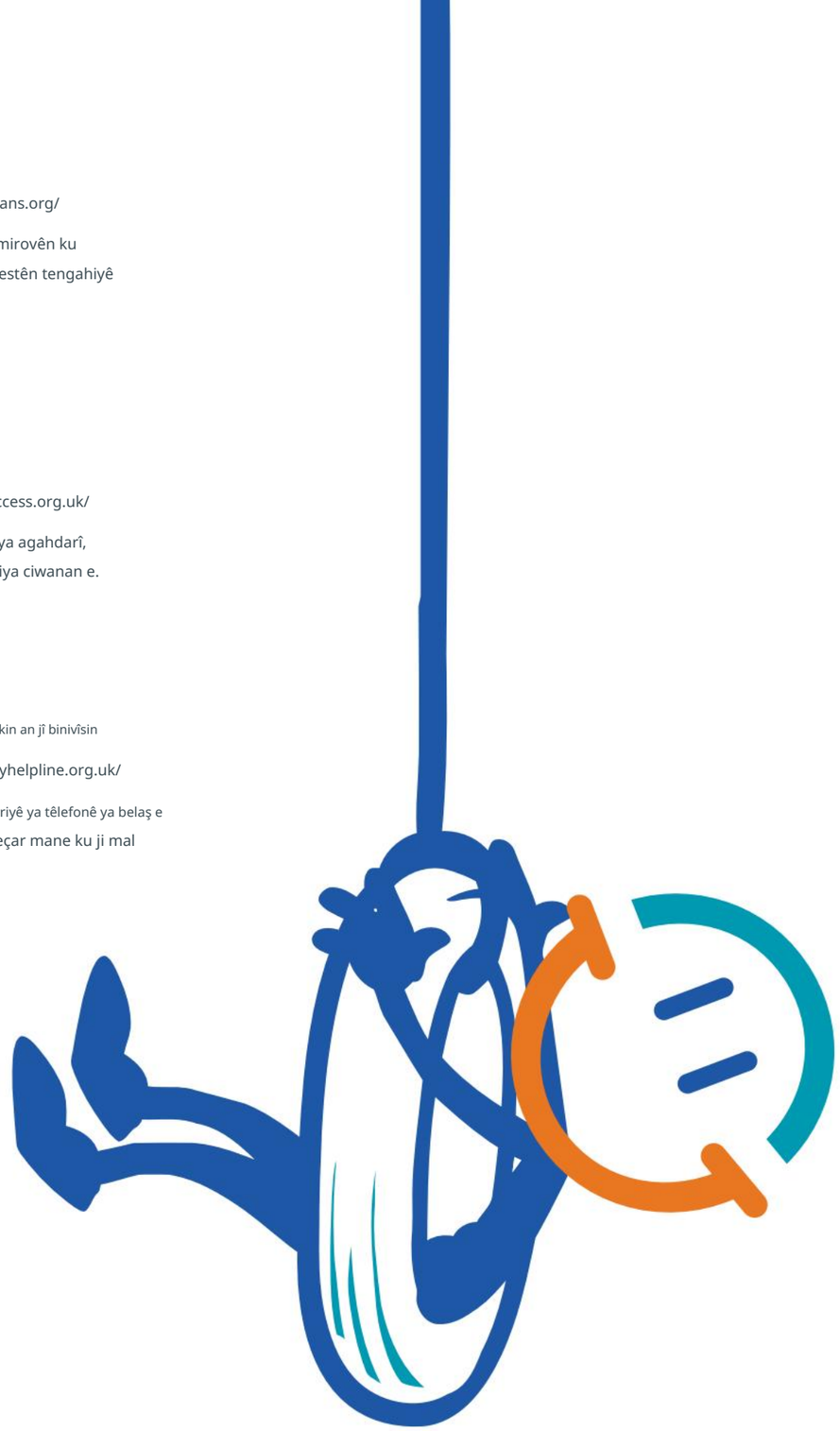

Pêvajoya gilî

PÊŞKIRINA QALITETÊN MIROVAN
TÎMA TEMBERÎ 0115 9455 445

Pêdivî ye ku gilî bikin?

- Em dixwazin bizanibin
- Em ê guh bidin te
- Ji bo baştirkirina tiştan em ê çi ji destê me bê bikin

Pêşkêşkirina giliyên Mirovan Pêvajoya ji bo zarok û ciwanan

Dema ku hûn bi malbatek xwedîkar re dijîn, dibe ku hin pirsgirêk çêbibin. Dema ku ev diqewime ya herî baş ew e ku her kes li ser tiştê ku xelet çûye, ku mirov ji çi aciz in biaxive û dûv re biryar bide ka riya çêtirîn ji bo rastkirina wê çi ye. Pir pirsgirêk dikarin bi vî rengî werin çareser kirin.

Tiştên ku hûn pê bi fikar in hene?

Dibe ku hûn ji awayê ku hûn bi we re têne derman kirin xemgîn bibin, nemaze heke wusa be ku awayê ku hûn bi we re têne derman kirin neheq e.

Dibe ku hûn ji cîhê ku hûn lê dijîn xwe bêbext hîs bikin

- Guh nayê kirin
- Di biryaran de nebûn
- Têkilî an têra xwe bi we re nebûn
  malbat an hevalên
- Bûye zordarî
- Birîndarbûn an jî muameleya xerab
- Tiştên ku tên serê we yan jî kesekî din ku hûn hîs dikin ku xelet in

Divê hûn çi bikin? Bipeyive!

Ya herî girîng ew e ku hûn bi yekî re bipeyivin, an jî binivîsin da ku ew berdewam neke.

Em dizanin ku em vê yekê li seranserê rêberê we berdewam dikin, lê DIVÊ hûn biaxivin ger hûn ne kêfxweş in, em ê çêtirîn bikin ku ji bo rastkirina rewşê alîkariyê bikin, em ê wê xirabtir nekin.

Ji kê re bêjim?

- Malbat
- Dê û bavên xwedîkar
- Xebatkarê civakî yê desthilatdariya we ya herêmî, an serokê wan

Ji kê re bêjim?

- Endamek xebatkarê Mirovên Pêşkêşkar tevî rêveberê qeydkirî
- Mamoste
- Hevalek
- Kesê ku hûn pê bawer in
- Kesek ji Tîma Piştgiriya Kalîteyê ya Fostering People: 0115 9455 445
- Parêzerek - ev kesek e ku dê li şûna we biaxive heke hûn hewceyê alîkariyê bin. Ew ê dîtinên we piştrast bikin û xwestek têne guhdarî kirin û kirin.

Hûn parêzerek çawa dibînin?

Divê karmendê we yê giliyê karûbarên zarokan an berpirsiyarê mafên zarokan alîkariya we bike ku hûn karûbarên parêzvaniyê yên ku hûn hîs dikin dê ji bo we çêtirîn be bibînin. Ew ê ji we re bibin alîkar ku hûn bi parêzgerek re têkilî daynin û hûn ê karibin bi wan re hevdîtin bikin û bibînin ka hûn çawa bi wan re derbas dibin.

Her çend hûn ji cîhê ku hûn bi malbata xwe re jiyaye dûr dijîn jî, divê karûbarên zarokên we dîsa jî ji we re bibin alîkar ku hûn li cîhê ku hûn niha lê dijîn parêzgerek bibînin. Xebatkarê we yê civakî dê van hûrguliyan bide we dema hûn werin cem me.

Parastina Neteweyî ya Ciwanan Xizmet (NYAS)

Agahdarî, şêwirdarî, parêzvanî û nûnertiya qanûnî ji zarok û ciwanan re pêşkêş bikin.

T: 0808 808 1001

www.nyas.net

Li ber Deng

Şêwirmendî û arîkariya zagonî ya bêpere (ku jê re parêzvanî tê gotin) bidin ciwanên ku di lênêrînê de dijîn an vê dawiyê dev ji lênêrînê berdane.

T: 0808 800 5792

www.coramvoice.org.uk

Di navnîşanê de hêjmarên têlefonê yên din hene/ beşa telefonê ya vê rêberê.

Hûn dikarin parêzgerê xwe hilbijêrin eger hûn kesek nas dikin ku hûn pê bawer in, ku amade ye alîkariyê bike wek xizmek, mamoste, lênêrer, heval an endamek malbatê.

Mufetîşek ji daîreya hukûmetê OFSTED ku dezgehên xwedîderketinê yên wekî Fostering People teftîş dike û tomar dike, nimreya têlefona wan di dawiya vê rênîşandanê de ye.

Ger hûn bi endamek tîmê ewlehiya kalîteyê ya Fostering People re têkilî daynin wê hingê ew ê agahdariya ku hûn bêyî agahdarî didin wan derbas nekin an tevbigerin.

Dibe ku rêxistinên din heman tiştî bikin, lê heke wusa dixuye ku hûn an zarokek an ciwanek din birîndar bûne an jî xeterek heye, wê hingê pêdivî ye ku Fostering People û rêxistinên din tiştek bikin da ku ew bisekinin. .

Min ji yekî re got tiştê ku min bêbext dike, û pirsgirêk çareser nebû!

Ger Mirovên Xweser rasterast berpirsiyar e ji tiştê ku hûn nebext dikin (wek mala weya xerîdar, endamek karmend an karûbarek ku em pêşkêş dikin) wê hingê ji kerema xwe prosedûra ku di rûpela pêş de ye bişopînin.

Daîreya xizmetên zarokan ku ji we re berpirsiyar e, ji bo zarok û ciwanan prosedûra gilîkirinê heye.

Ew ê karmendek gilî an karmendê mafên zarokan hebin ku dê ji we re behsa parêzvanên ku dikarin ji we re bibin alîkar ku gilî an pirsgirêkan birêkûpêk bikin.

Karmendek giliyan dê nav û hejmarên kesên ku parêzger in bide we, hingê hûn dikarin gazî wan bikin an jî ew ê gazî we bikin.

Heke hûn nebawer in ku hûn li kîjan rêyê dakevin, bi mezinekî ku hûn pê bawer in û pê rehet hîs dikin re bipeyivin û ji wan şîret bixwazin.

Tîma piştrastkirina kalîteyê ya Fostering People (0115 9455 445) dê bi kêfxweşî şîretan li we bike.

Ji ber ku hûn gilî li Fostering People bikin xemgîn nebin, ew ê tu carî we nekeve tengasiyê. Destûra we heye ku hûn bikin, mafê we ye!

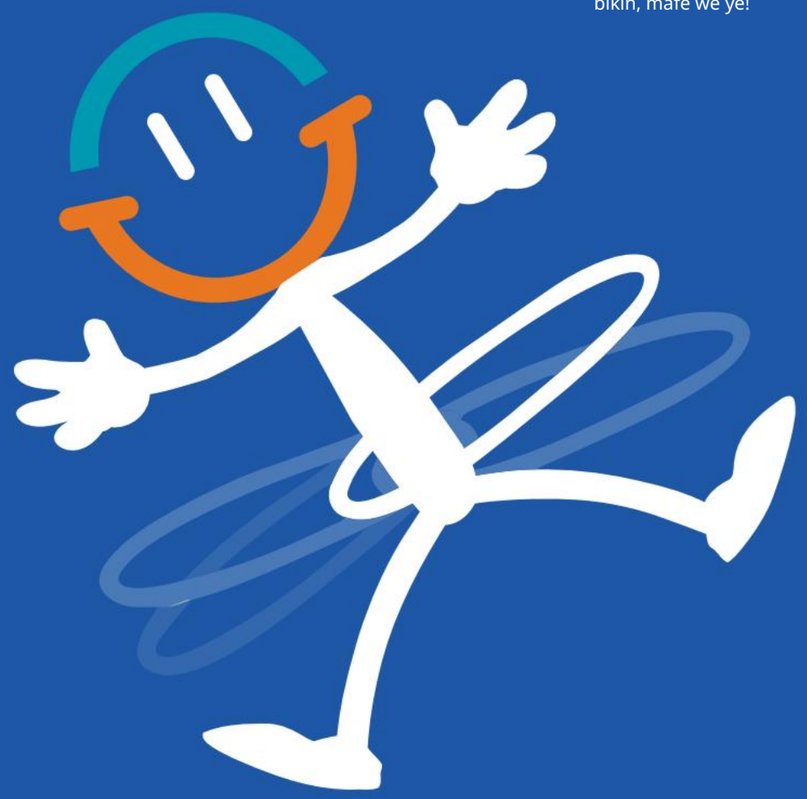

Li vir hin bêtir agahdarî di derbarê pêvajoya giliyên Fostering People de hene:

QONAX 1:

Qonaxa 1 ew e ku em hewl didin ku giliyê we bi we re bipeyivin, bi xebatkarê weya civakî û dê û bavên we re li ser wê yekê bipeyivin da ku wê çareser bikin. Em ê ji we re ragihînin ku kî dê berpirsiyar be ku hewl bide ku vê yekê ji we re veqetîne û ew ê çiqas dem bigire. Hûn ê her dem ji encamê re bêjin.

Heke hûn dixwazin bi kesek din re biaxivin, bi Tîma meya Piştgiriya Kalîteyê re bipeyivin (0115 9455 445). Ger kes hilnede, peyamek bihêle (pê bawer bin ku hûn navê xwe bihêlin) û em ê ASAP bi we re têkilî daynin.

Ma kes dikare bi giliyê min re bibe alîkar? Ma kes dikare ji bo min bike?

Erê, hûn dikarin ji yekî ku hûn hilbijêrin ku amade ye alîkariyê bike, mîna endamek malbatê, xebatkarê civakî, dêûbav an mamosteyek alîkar be.

Tîma pêbaweriya kalîteyê ya Fostering People dikare bibe alîkar ku kesek bibîne ku ji we re bibe alîkar ku hûn giliyê xwe bikin. Kesê ku ew dibîne dê bi we re têkiliyê deyne dema ku giliyê we tê kirin.

QONAXA 2:

Ger ez hîn jî ne kêfxweş im?

Bi tîmê pêbaweriya kalîteyê re têkilî daynin û ew ê plan bikin ku kesek bi navê lêkolînerek serbixwe bi we re bicive da ku fêr bibe çima hûn hîn jî ne kêfxweş in.

Ew ê giliyê we bi tevahî lêkolîn bikin. Ew ê belkî dixwazin tomarên pelan bixwînin û bi kesên ku bi giliya we ve girêdayî ne hevpeyivîn bikin. Dê ji wan were xwestin ku di nav 4 hefteyan de lêpirsînê biqedînin, lê carinan dibe ku hinekî dirêjtir bibe.

Dema ku lêpirsîn qediya, serokê ewlehiya kalîteyê an rêveberek din a payebilind dê binivîsîne ku ji we re bêje ka çi biryar daye û dê çi bibe ku tiştan rast bikin. Ger ku me xeletiyek kir an tiştek xelet kir, dibe ku em rave bikin ka çima tiştek qewimiye, lêborînê bixwazin. Dibe ku em ji we re bibêjin ka em çawa ji xeletiyek fêr bûne û di pêşerojê de çawa em ê heman xeletiyê nekin.

QONAXA 3 (QONAXA DAWÎ):

Ger pirsgirêk bi rastî nehatibe sererast kirin, an heke ez ji lêpirsîna serbixwe ne kêfxweş im çi?

Divê hûn ji tîmê ewlehiya kalîteyê re bibêjin, û ew ê rê bidin ku giliya we ji hêla panelek ji 3 kesan ve were bihîstin.

Ev dê bibe rêveberê qeydkirî yê Fostering People û 2 kesên din.

Hûn ê werin vexwendin ku hûn werin civînê da ku ji me re bêjin ka hûn çawa hîs dikin.

Hûn dikarin kesek bi xwe re bibin alîkar (endamek malbatê, dêûbav, hevalek, kesek ji rêxistinek ku şîret û piştgirî dide zarok û ciwanan).

Ji ber ku ev qonaxa dawî ye, hûn ê di nav çend rojan de encam jê re werin gotin.

Ger ez hîn jî ne kêfxweş im?

Divê hûn bi OFSTED (ji bo Îngilîstanê) re têkilî daynin. Ew berpirsiyar in ji teftîşkirin û tomarkirina ajansên xwedîderketinê.

Ofsted prosedûra giliyên xwe hene ku gava hûn bi nivîsgeha wan re têkilî daynin dê ji we re were gotin. Dema ku Fostering People bi giliya we re mijûl dibe hûn dikarin her dem bi wan re têkilî daynin.

Ji bo têkilî bi OFSTED (Îngilîzî)

Piccadilly Gate

Stone Street

Manchester

Ml 2WD

Tel: 0300 123 1231 (lêpirsînên gişti)

Tel: 0300 123 4666 (hejmara fikaran)

Spas dikim ji bo ku we wextê xwe ji bo xwendina vê rêberê. Ez hêvî dikim ku we ew kêrhatî dît. Ger di derheqê wê de şîrove an ramanên we hebin, tenê bi min re têkilî daynin, Oliver Kirkland, Gerînendeyê Qeydkirî - Ez bi rastî pêşwaziya we bi xêrhatinim.
Hûn dikarin li ser 0800 077 8159 bi min re bigerin.

fosteringpeople
let's change lives together

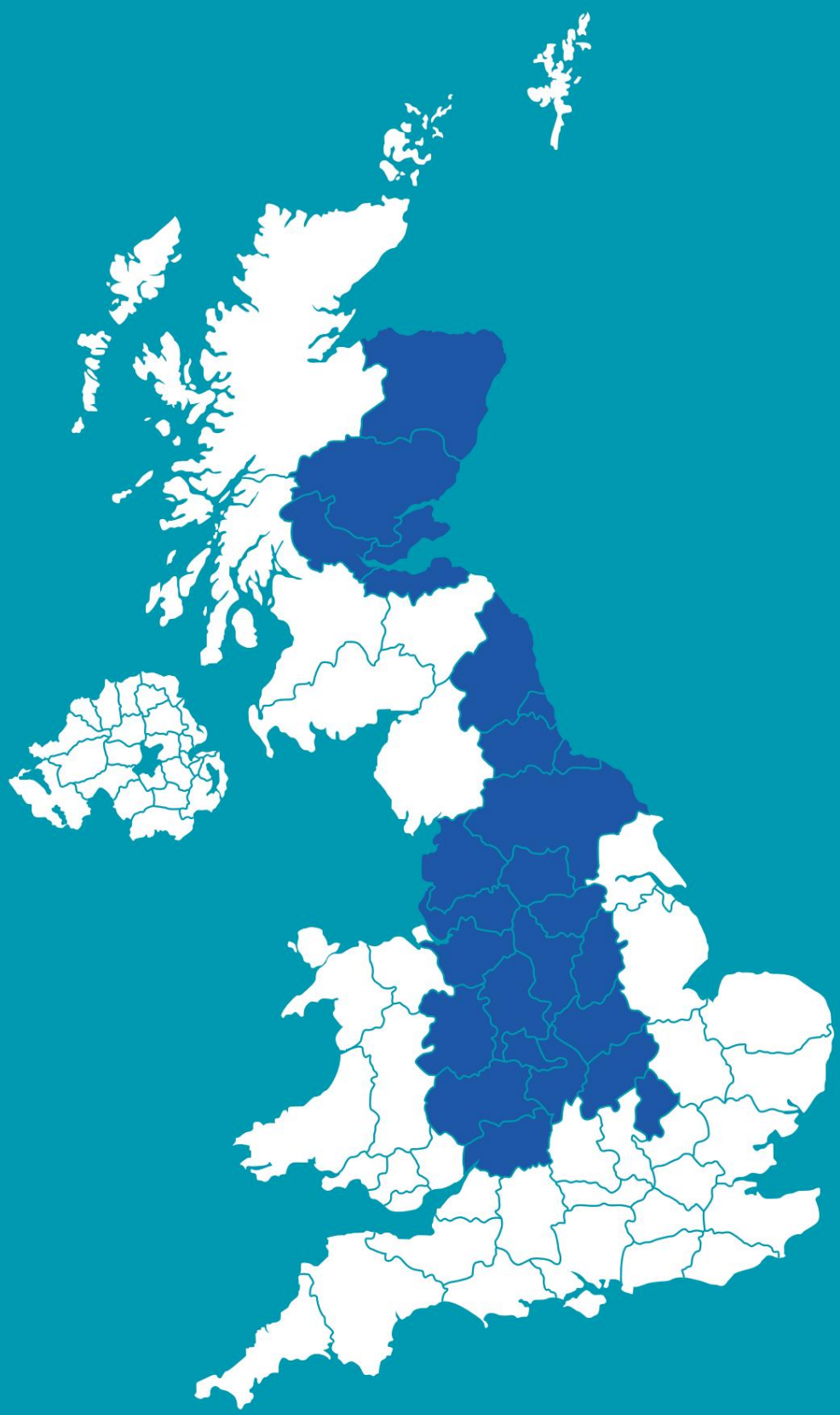

Ji me re telefon
bikin 0800 077 8159

Paqij bûn:

Suite D, The Point
Welbeck Road
West Bridgeford
Nottingham
NG2 7QW

www.fosteringpeople.co.uk